

Camino Catalán por San Juan de la Peña

Etapa 9: Berbegal - Pueyo de Fañanás

Los albergues



Albergue de Pertusa

Pertusa (Huesca)

Tfno: 622 272 501 (José Manuel Trallero), 974 30 14 68 (Ayuntamiento)

Dirección: Calle de la Unión



Albergue de Pueyo de Fañanás

Pueyo de Fañanás (Huesca). Dependiente de Alcalá del Obispo

Tfno: 629 408 818

Dirección: Plaza Mayor, s/n

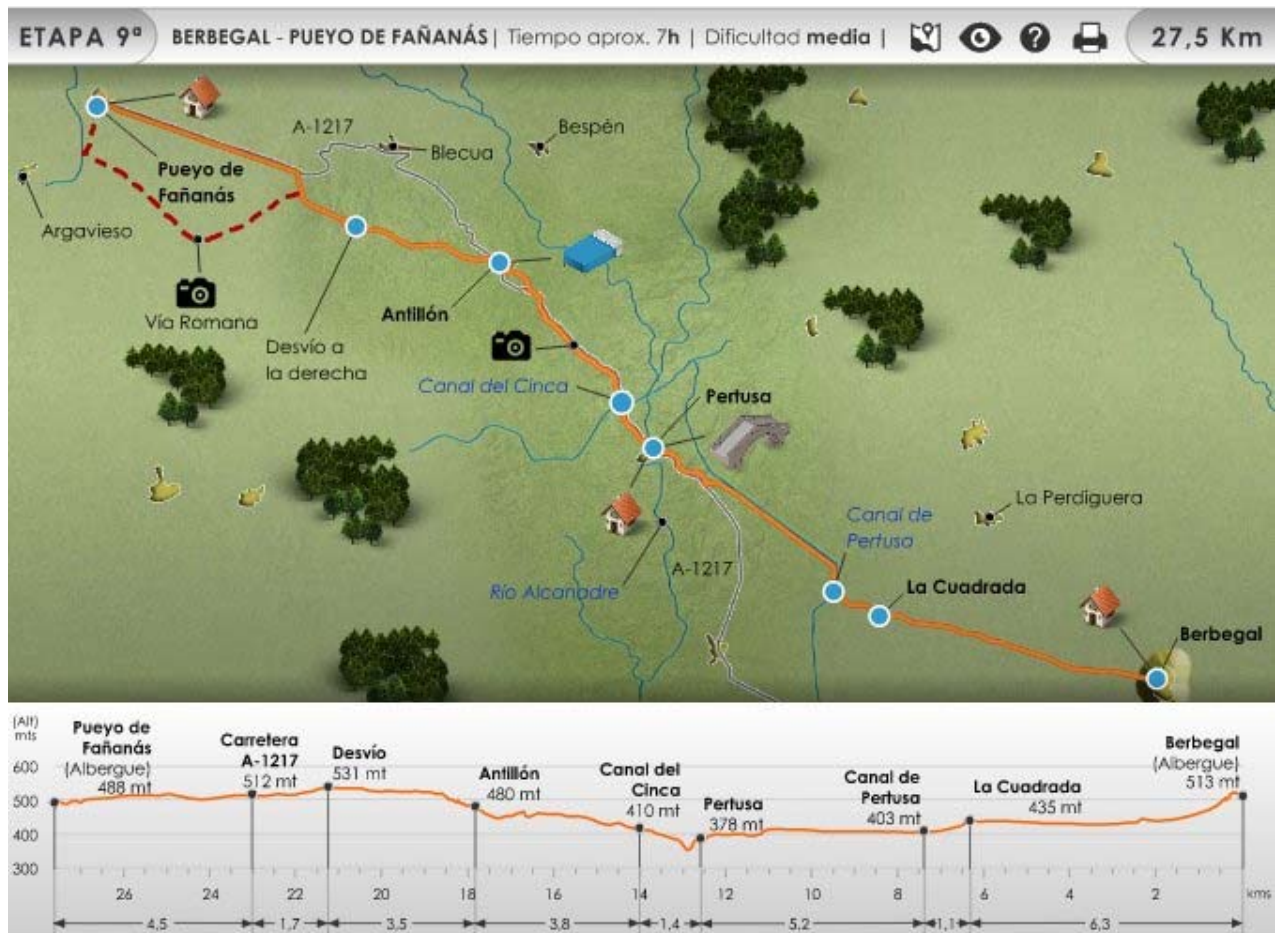

Hacia La Cuadrada, última del Somontano y paso de una cañada procedente del Pirineo, la sombra del peregrino proyecta una recta de delineante, como lo hace Berbegal, sumida en la penumbra del contraluz. Un paseo junto al canal orienta entonces hasta Pertusa, primera población de la Hoya de Huesca y ya nombrada en el Itinerario de Antonino del siglo III sobre vías romanas. Los restos de lo que fue un soberbio puente sobre el río Alcanadre así lo atestiguan. De otro enclave natural para la defensa presume Antillón, que aún conserva varios de los torreones de la muralla. Sus otros, que dominan cientos de kilómetros, llevan apaciblemente al pie de una vía pecuaria, bajo la que se disfraza la calzada romana que cruza el Guatizalema, ya junto a Pueyo de Fañanás.

El itinerario

Del albergue de Berbegal hay que dirigirse de nuevo al bar Meridiano, en la plaza España frente a **Santa María la Blanca**. Situándonos frente al bar tomamos la calle La Iglesia, la bocacalle de la izquierda. Al final de esta rúa giramos 90º a la izquierda por un tramo de cemento para bajar a la carretera. Se cruza, abriendo la cancela de un solar que se encuentra en obras, y se continúa de frente atendiendo a las flechas amarillas y a unas señales del GR-45 que indican La Perdiguera. Para más seguridad vemos el nombre de La Cuadrada en una fachada. Un camino pedregoso desciende del altozano, dejando a mano derecha una nave ganadera y pasa bajo el tendido eléctrico. El rumbo que seguiremos hasta la Cuadrada parece trazado por un delineante, porque si fijamos la mirada al frente distinguiremos el conjunto blanco de La Cuadrada, que desde aquí apenas parece levantar un palmo del suelo. Persiguiendo nuestra sombra y volviendo la mirada para ver un interesante contraluz de Berbegal, avanzamos por el camino casi desnudo, sólo vestido por algunos almendros, y deleitándonos con profundas panorámicas. En una bifurcación en V seguimos el camino de la izquierda **(Km 2,5)**.

Ya en el último tramo, el camino tiende a borrarse y se convierte en unas rodadas que seguimos sin dificultad, ya con la vista fijada en el primer objetivo: **La Cuadrada**, diminuta población de Torres de Alcanadre, y la última del Somontano de Barbastro que cruza el Camino de Santiago. En las proximidades quedan aún algunos corrales que daban refugio al ganado de la cañada que unía Mequinenza y el pirenaico valle de Broto. Entramos por la calle Berbegal y giramos a la derecha por la calle mayor, que termina en una zona de descanso donde sería pecado no hacer un alto. El tejadillo y la fuente son de 10 **(Km 6,3)**.

Giramos a la izquierda junto al crucero para tomar la pista que lleva al **canal de Pertusa**, una obra derivada del canal del Cinca **(Km 7,4)**. Cruzamos el canal y seguimos por la derecha, acompañando su curso por la pista de servicio, flanqueada de juníperos. A los 2,3 kilómetros el canal viaja escondido **(Km 9,7)** y aún avanzamos 1,3 kilómetros más por la pista asfaltada. Antes de la señal de prohibido el paso, abandonamos por la izquierda la compañía del canal para salir a la carretera A-1217. La seguimos a la derecha hasta las puertas de Pertusa, paso seguro de la **vía romana Ilerda - Ossa** y abrazada por un meandro del **río Alcanadre**, todo un perfecto modelo de *oppidum*. Abandonamos la A-1217 por el arcén izquierdo para entrar junto a unas bodegas excavadas y accedemos al núcleo por la calle La Tallada. **Pertusa** es la primera localidad de La Hoya de Huesca en el Camino **(Km 12,6)**.

El parque infantil es el lugar idóneo para hacer la segunda parada de la jornada (ver apartado observaciones con los servicios y dónde pedir las llaves del albergue). Más al interior, no hay que perderse la **torre hexagonal** exenta construida en 1578. Se atribuye a Juan de Herrera (El Escorial, Aranjuez, etc) o a alguno de los arquitectos de su escuela. También merece la **cripta románica** situada bajo el altar de la **iglesia barroca de Santa María**. Desde el parque de juegos bajamos unas escaleras hasta el puente de la carretera sobre el **Alcanadre**, afluente del **Cinca**. Aguas abajo aún sobreviven los extremos de un formidable puente romano que permitía el paso de la calzada. Aguas arriba vuela el acueducto del canal del Cinca. Nada más pasar el puente subimos a la derecha por un camino pedregoso entre montículos de arcilla y arenisca. Es un atajo que evita varias curvas de herradura de la A-1217. Salimos a ella y la seguimos por la derecha. Ahora viene un buen tramo de carretera con un arcén testimonial. Pronto, antes del punto kilométrico 25, pasamos sobre el **canal del Cinca**, obra hidráulica de 90 kilómetros regada por los potentes embalses del **Mediano** y **El Grado**, **(Km 14)**.

Sembrados y copetes de arenisca encauzan la carretera. La dejamos por el arcén derecho antes de llegar al punto kilométrico 22, por un camino medio oculto entre carrascas. Justo en ese punto, al otro lado de la carretera, se sitúa el cementerio. Aparte de las omnipresentes flechas veremos también las estacas jacobeanas colocadas por la Hoya de Huesca en su plan de dinamización turística. El camino avanza hasta **Antillón**, altivo sobre otro teso y aún custodio de varios torreones de la muralla medieval, que defendía al vecindario con el también socorro de la empalizada natural que formaban las viviendas. El camino delega en una pista pavimentada que sube hasta la carretera y aviva el resuello. Si disponemos algo de tiempo es recomendable ir a la parte alta y ver las **torres de Casa Cebollero y de la Cárcel**, así como disfrutar de las vistas pirenaicas y de la Hoya que nos brinda un mirador. Algo más cerca quedan la **iglesia de la Natividad**, con vestigios románicos en la torre y en la portada, la **almazara** y el **horno de pan**. En un lateral del Ayuntamiento hay un **bar social**, con conexión a Internet, donde los vecinos han habilitado amablemente un par de literas para pernoctar. Si está cerrado preguntar por José María. **(Km 17,8)**. Seguidamente dejamos la carretera en Antillón, junto al p.k 21, para subir por la cabañera de San Juan, una pista pavimentada que pasa bajo la **ermita de San Juan**, del siglo XVIII. Nos encaramamos a un balcón pedregoso, flanqueado por almendros y algunas construcciones agrícolas que domina desde la cercana población de Blecua y el **barranco de la Hormiga** hasta la **Sierra y Cañones de Guara**, con las **tres Sorores pirenaicas** sacando la cabeza al fondo de la postal. Es una parte para disfrutar, también con algunos cerezos y unas manchas de carrascas guiando la marcha, después del inusual empacho de asfalto que traíamos desde el canal de Pertusa. A 3,5 kilómetros de Antillón, **¡atención!**, hay una **bifurcación** y giramos por el camino de la derecha **(Km 21,3)** Bajamos para recibir pronto el olor de una balsa de

purines, junto a una granja, y damos a otra pista que seguimos por la derecha. A 200 metros, nace otra a la izquierda (**Km 22,6**).

En este punto hay que **decidir entre** tomar esta nueva pista (**vía romana**) o continuar de frente hasta la **A-1217**, que se encuentra 400 metros más adelante. La opción por carretera, que ya ha dejado de señalizarse aunque no admite pérdida, ahorra 1,5 kilómetros pero implica casi 4,5 kilómetros de asfalto con varios toboganes hasta Pueyo de Fañanás. Si nos desviamos por la pista, opción señalizada en primavera de 2012 con flechas amarillas y que entronca con el trazado de la **vía romana**, tardaremos 20 minutos más pero evitaremos exponernos al tráfico (esta alternativa sale marcada en rojo en el mapa de la etapa aunque el perfil y la distancia total de 27,5 km hacen referencia a la opción por la carretera). **Optamos por coger el camino**, que pasa bajo la línea eléctrica (en un alto a mano izquierda se encuentra la **ermita de San Gregorio**) y continúa recto. Seguimos siempre de frente durante 2,3 kilómetros hasta llegar al cruce con la **colada real de Antillón a Huerto**, desenmascarada por la señal de 'Vía Romana' (**Km 24,9**).

Aquí tomamos el camino de la derecha, el que está rodeado de carrascas. Es la colada real, por la que avanzamos ya de frente sin atender a desvíos. A 2,1 kilómetros pasamos junto a una granja y continuamos recto hasta bajar próximos a la **acequia de las Lacunas y el río Guatizalema**, punto por el que vadearía el cauce la calzada romana de *Ilerda* a *Oscá*. Ciento cincuenta metros antes de llegar al río **giramos 90º a la derecha (Km 27,9)** y vamos acercándonos a **Pueyo de Fañanás** por la parte sur. Una sola calle nos lleva hasta la plaza, donde se encuentra el bar social y el albergue, justo encima (**Km 29**).

Las dificultades

Jornada larga respecto a las de días pasados. Salvo la distancia, fácilmente salvable si dormimos en Pertusa o en las literas de Antillón, sólo hay que reseñar los **dos tramos de carretera**: el de Pertusa a Antillón y el del final de etapa, que como hemos contado se puede suprimir. Los únicos repechos se encuentran a la salida de Pertusa y al entrar y salir de Antillón.

Observaciones

Pertusa es la primera **población con servicios**, a 12,6 kilómetros del inicio. En esta población hay un **bar junto al parque infantil** que **abre todos los días salvo los lunes**. Entre semana de 9 a 14 horas y de 18 a 21 horas. Los fines de semana el horario de tarde se amplía de 15:30 a 21 horas. Lo llevan Mari Carmen y su marido. El teléfono es el **633 712 320**. Más al interior del pueblo, junto a la torre exenta de la iglesia, hay otro más pequeño que lo regenta José Cavero. El que quiera pernoctar en el **albergue** tiene que ir a este último a identificarse y sellar la credencial. Las llaves las puede tener José o Consuelo, que vive un poco más abajo.

En Antillón, en el kilómetro 17,8, hay un bar social en el lateral del Ayuntamiento que lleva José María.

En imágenes



Perfil de la etapa 9: Berbegal - Pueyo de Fañanás del Camino Catalán Por San Juan De La Peña

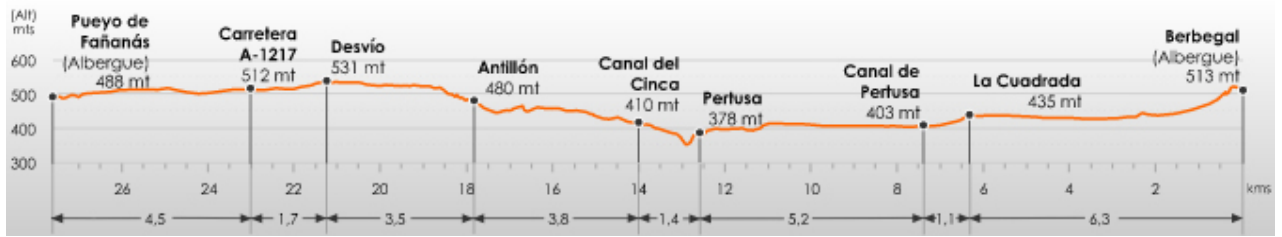

<http://caminodesantiago.consumer.es/etapa-de-berbegal-a-pueyo-de-fananas?>