

Epílogo a Fisterra y Muxía

Etapa 5: Fisterra-Muxía - Muxía-Fisterra

Los albergues



Albergue As Eiras

Lires (A Coruña)
Tfno: 981 74 81 80, 662 261 818
Dirección: Lires, 82



Albergue da Costa

Muxía (A Coruña)
Tfno: 676 363 820, 608 895 232
Dirección: Avenida de Doctor Toba, 33



Albergue de peregrinos de Muxía

Muxía (A Coruña)
Tfno: Carece de teléfono de atención al peregrino
Dirección: C/ Enfesto, s/n



Albergue@Muxía

Muxía (A Coruña)
Tfno: 651 627 768, 609 615 533, 981 74 21 18
Dirección: Calle Enfesto, 12

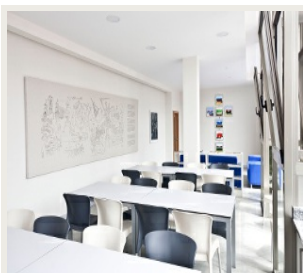

Albergue Bela Muxía

Muxía (A Coruña)
Tfno: 687 798 222, 981 742 041
Dirección: Rúa Encarnación, 30 (junto a la Oficina de Turismo)

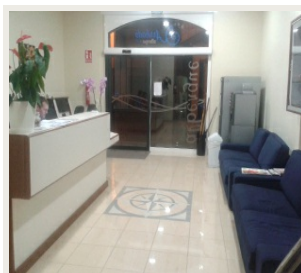

Albergue Arribada

Muxía (A Coruña)
Tfno: 981 74 25 16
Dirección: C/ José María del Río, 30

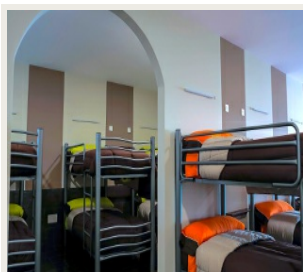

Albergue-Hostel Muxía Mare

Muxía (A Coruña)
Tfno: 664 102 205, 981 74 24 23
Dirección: Rúa Castelao, 14



Recorrido de doble sentido que concluye en Muxía o en Fisterra según el itinerario que siga cada uno. Es una etapa rocosa, el tramo de Fisterra a Lires es un subir y bajar por pistas y bosques, sobre todo de coníferas, y pisa el territorio de la legendaria ciudad romana de Dugium, donde, enviados por la reina Lupa, llegaron los discípulos con el cuerpo del Apóstol Santiago. Desde Lires, sobre el río Castro que estrenó puente en 2010, se va ganando altura hasta el Facho de Lourido, la cota más alta de la etapa y antigua atalaya donde se encendían hogueras para avisar de los peligros que acechaban a estas costas. Un reparador descenso conduce a Xurarantes y la playa de Lourido, de arena blanca protegida por dunas, preámbulo de Muxía.

El itinerario

¡Aviso! Es necesario sellar en Lires la credencial si se quiere pernoctar en el albergue público de peregrinos de Muxía.

- Km 0. Fisterra (Todos los Servicios)

Hay que volver sobre los pasos que nos trajeron hasta Fisterra. Desde el albergue de peregrinos regresamos de nuevo hacia la playa de Langosteira, pero antes de bajar, más o menos a la altura de la cruz de Baixar, tomamos la carretera y seguimos las indicaciones del primer mojón situado junto al hotel Arenal. La pista asfaltada nos acerca a la parroquia fisterrana de San Martiño de Duio. La iglesia, junto al Camino, es barroca de 1717 y está compuesta de una sola nave con sacristía adosada. El nombre de Duio remite a la legendaria ciudad de Dugium, sumergida bajo las aguas y lugar que los discípulos de Santiago visitaron para solicitar el enterramiento del Apóstol, según cita el Códice Calixtino del siglo XII.

- Km 1,7. San Martiño de Duio

Dando un pequeño rodeo pasamos por Escaselas (Km 2,8) y llegamos hasta Hermedesuxo de Baixo,

que vemos a mano izquierda (**Km 3,6**). En este punto el camino oficial se desvía a la derecha hacia San Salvador, aunque algunos peregrinos continúan recto por la recta asfaltada. Es la **conocida variante de Rostro**. Enlaza en Padris y aunque es más corta no merece mucho la pena porque rueda siempre por asfalto. En el último tramo se ve el arenal de Rostro, casi siempre a través de los pinos, pero no se pisa la playa en ningún momento.

El oficial visita **San Salvador** y remonta por bosque hasta **Rial (Km 6,3)** para bajar a **Buxán (Km 7)**. Posteriormente se dirige hacia **Suarriba**, a mano derecha (**Km 7,9**), y **Castrexe (Km 8,6)**. Por pista de concentración se acerca hasta **Padrís**, última de la serie de aldeas pertenecientes a la parroquia fisterrana de Sardiñeiro.

• Km 9,7. Padris

En esta aldea liga la variante que viene desde la playa de Rostro y podemos ver el Atlántico precedido por cultivos de maíz y pinares. Justo a la salida nos internamos por una senda excavada entre los helechos que divide las lindes de pinos, un tramo precioso que termina en **Canosa**, donde tenemos un merendero (**11,8**).

Retomamos la bajada a Lires pegados al río y por buenos tramos sombríos. De camino a esta parroquia de Cee debemos prestar mucha atención a la señalización. A la entrada de **Lires** vemos el templo de **San Estevo** de principios del siglo XVII y superado éste viramos a la derecha junto a una casa rural. Hay más de un alojamiento en Lires y también bar (ver observaciones). Recorreremos en subida la población y dejamos el desvío al bar a la derecha. Es la única localidad de la etapa con servicios así que es casi obligado renovar fuerzas en esta localidad.

• Km 13,6. Lires (Alojamientos. Bar. Tienda)

El itinerario deja Lires y baja al río **Castro**. Hasta comienzos de otoño de 2010 los peregrinos debían salvarlo por unos trancos de piedra pero construyeron un puente poco agraciado que salva este punto conflictivo. Manuel Vilar Álvarez en su Viaje al fin de la Tierra recuerda que "la toponimia en esta zona hace clara referencia en el pasado al cruce del río en barca: **Agra das Barcas** y **Agra de Tras das Barcas Vellas**". El otro lado del cauce ya pertenece al Concello de Muxía y, ojo, a setenta metros el Camino se desvía a la izquierda y visita **Vaosilveiro (Km 14,5)**.

Tras un breve rodeo por camino entroncamos por una pista asfaltada que nos dirige hasta **Frixe (Km 15,8)**. El grueso de la población queda a mano derecha y torcemos a la izquierda para tomar una pista entre un pinar. Más adelante cruzamos una carretera - la señalización oficial marca 12 kilómetros hasta Muxía - y retomamos la pista hasta **Guisamonde (Km 18,2)**. Aquí vuelve el asfalto y continúa, en subida, hasta la casa de López y un cruce y fuente que nos dan la bienvenida a la parroquia muxiana de **Morquintián**. El trazado no visita directamente la **iglesia de Santa María** y prosigue por la carretera vecinal.

• Km 20. Morquintián

Algo más de un kilómetro después de Morquintián viene un punto con doble señalización. ¡Atención! Al llegar a un cruce hay una bifurcación: un mojón oficial guía a la izquierda hacia una variante que más adelante no está señalizada. **Lo más prudente es continuar hacia la derecha siguiendo las flechas amarillas pintadas sobre el asfalto**. A 350 metros el itinerario se desvía por la izquierda y ya toma un camino despejado que sube hasta las inmediaciones del **Facho de Lourido**, la cota más alta de la etapa a 269 metros. Se trata de un tramo muy tendido pero a estas alturas de etapa ya empieza a pesar. La voz gallega **facho** viene a significar la hoguera y el lugar o atalaya donde se enciende para avisar sobre algún peligro (**Km 22,4**).

Un camino ancho desciende hasta la siguiente aldea: **Xurarantes (Km 24,7)**. A la salida cogemos una pista vecinal y pasamos junto a la **fuente de Bico**. De inmediato, al llegar a la carretera, hay otro aprieto con las señales. De frente, unas flechas animan a internarse por una senda. Ésta baja directa hasta la **playa de Lourido** tras un corto tramo de dunas, pero una vez allí hay que subir sin remedio hasta la carretera. El itinerario oficial, la opción que recomendamos, sigue la carretera y bordea la playa por encima (Km 26,1). Hasta Muxía ya no hay pérdida. Nada más entrar en **Muxía** la señalización nos guía hasta el albergue público, girando a la derecha por la rúa Campo das Pinas y por la rúa os Malatos y Enfesto (**Km 28**).

- **Muxía (Todos los Servicios)**

Una vez acomodados en el albergue (también hay otro albergue privado junto a la Oficina de Turismo), la tradición empuja a visitar el **Santuario de la Virgen de la Barca**, asolado por el incendio que tuvo lugar el día de Navidad de 2013. Hay que bajar a la calle de Manuel Lastres y aquí girar a la derecha hasta la calle Real, que seguimos por la izquierda. De camino al Santuario podemos entrar en la oficina de Turismo, donde podemos recoger la **Muxiana**. Después nos encontramos con la **iglesia de Santa María**, que ocupa la parte baja del monte Corpiño y presenta trazas del románico de transición y del gótico. Medio kilómetro más adelante se encuentra el Santuario. El origen de una capilla en este lugar puede remontarse a los siglos XI o XII pero el primer documento que hace referencia al Santuario es de 1544. El templo actual es barroco de 1719 de una sola nave. En los alrededores se encuentran la **Pedra de Abalar**, la **Pedra dos Cadrís**, la **Pedra do Timón**, que guardan relación con la leyenda de la llegada de la Virgen a estas costas en una barca de piedra y su aparición al Apóstol Santiago para animarle durante su predicación (**Km 29,3**).

Las dificultades

- **Trazado en ambas direcciones:**

Esta etapa se puede hacer tanto de Fisterra como desde Muxía. La señalización es doble y además hay flechas pintadas en las dos direcciones.

- **Nueve kilómetros incómodos entre Lires y el Facho de Lourido:**

Con 14 kilómetros en las piernas toca afrontar un tramo de 9 kilómetros que mira casi siempre hacia arriba.

Observaciones

- Al igual que la **Fisterrana**, la **Muxiana** es un documento firmado por la alcaldía de Muxía que acredita la peregrinación hasta este lugar. Se puede recoger en la Oficina de Turismo.
- Lires, a mitad de etapa, carece de albergues. Hay **varias casas rurales y pensiones**. El hotel **As Eiras** ofrece precio especial para peregrinos a partir de 12 euros. Además de alojamiento tienen restaurante y cafetería y sirven desayunos a partir de las 7:00. Teléfono: 981 748 180.

Qué ver, qué hacer

- **MUXÍA:**

Muxía es una villa marinera de la Costa da Morte descolgada entre los montes Corpiño y Enfesto y es capital de un municipio integrado por 14 parroquias que suman unos 5.500 habitantes. Cada vez son más los peregrinos que, dilatando al máximo su aventura, recaen en Muxía tras visitar Fisterra y viceversa. Manuel Vilar finaliza su **Viaje al Fin de la Tierra** diciendo que "la leyenda de la aparición de la Virgen de la Barca es el contrapunto final a este Camino y lo vincula claramente con el culto Jacobeo, aunque pensamos que la construcción de la leyenda es posterior al nacimiento del culto a Santiago en Galicia y en la elaboración y difusión de la misma tendrían un papel importante los frailes del convento de Moraime, en un intento de darle protagonismo a este territorio, que podríamos calificar como de periférico".

No hay documento que atestigüe la fecha exacta de su fundación. Recibe el estatuto de villa sobre el año 1345 y al parecer su origen está vinculado con el monasterio de San Xulián de Moraime antes descrito y con el propio Santuario de Nuestra Señora de la Barca, que ardió el día de Navidad de 2013 y cuyas obras de reconstrucción se prolongarán durante 2014 y los años venideros. Invasión por tropas francas en varias ocasiones, en Muxía ya destacaba la actividad pesquera a comienzos del XIX, sobre todo en lo referente a la sardina y el congrio, y la bonanza económica vino en los años 70 de la mano del descubrimiento de un caladero. Actualmente Muxía basa su economía en la actividad pesquera, inferior a décadas pasadas, y en el sector servicios, abasteciendo a los núcleos rurales del municipio.

En su patrimonio cultural destacan la iglesia parroquial de Santa María y el Santuario de la Virgen de la Barca, epicentro de una popular romería, de las más multitudinarias de Galicia, que se celebra en septiembre. También hay dos fiestas gastronómicas de relevancia, que tienen como protagonistas al congrio y el pulpo, y durante todo el año se puede aprovechar la visita para probar su oferta de pescado y marisco. En Muxía aún se conservan varios secaderos de congrio y son los últimos que podemos encontrar en la Costa da Morte. Se ven de camino hacia el Santuario y son estructuras realizadas con troncos de madera, llamadas cabrias, donde se cuelga el pescado y se expone al sol. Muxía también destaca por su artesanía y en Semana Santa y verano tiene lugar una feria especializada.

perfil de la etapa 5: Fisterra-Muxía - Muxía-Fisterra del Epílogo A Fisterra Y Muxía

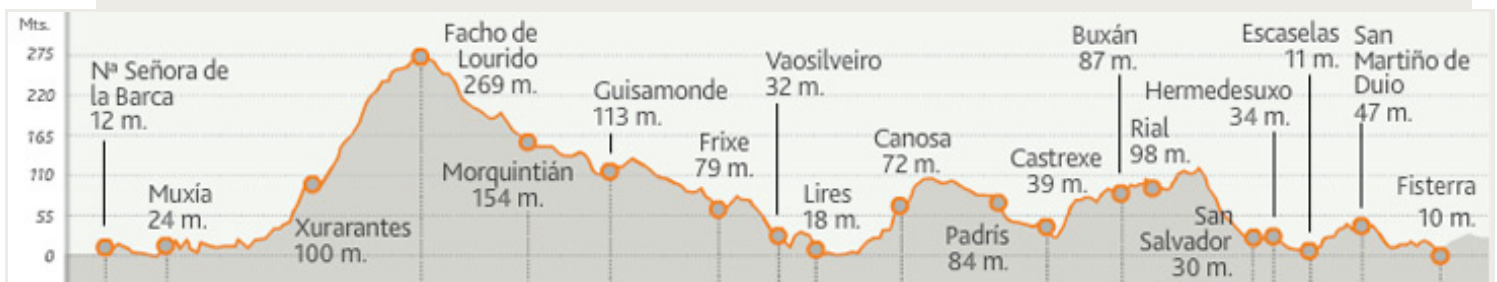

Ver la Guía práctica del Camino de Santiago en:
móvil escritorio