

# Camino Francés

## Etapa 6: Estella/Lizarra - Torres del Río

### Los albergues



**Albergue San Cipriano de Ayegui**

Ayegui

Tfno: 948 55 43 11

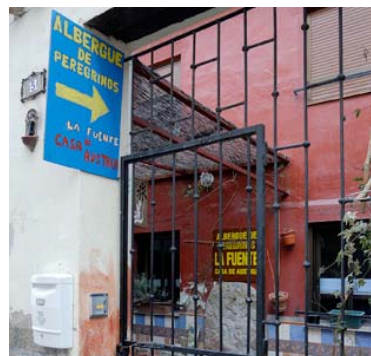

**Albergue de la Fuente Casa de Austria**

Los Arcos (Navarra)

Tfno: 948 64 07 97



**Albergue Hogar Monjardín**

Villamayor de Monjardín (Navarra)

Tfno: 948 53 71 36



**Albergue Isaac Santiago**

Los Arcos (Navarra)

Tfno: 948 44 10 91, 948 64 01 72



**Casa Alberdi**

Los Arcos (Navarra)

Tfno: 948 640 764, 650 96 52 50



**Albergue Casa de la Abuela**

Los Arcos (Navarra)

Tfno: 948 64 02 50



**Albergue Casa Mari**

Torres del Río (Navarra)

Tfno: 948 64 84 09, 699 572 950



**Albergue Arcadi y Nines**

Sansol

Tfno: 680 679 065 (Nines), 618 19 75 20

(Arcadi)



**Albergue Casa Mariela**

Torres del Río (Navarra)

Tfno: 948 64 82 51, 948 64 84 33



**Albergue La Pata de Oca**

Torres del Río (Navarra)

Tfno: 948 378 457 / 608 250 121

## Información sobre la etapa 6: Estella/Lizarra - Torres del Río



Ante los muros del monasterio de Irache una fuente de agua y vino ofrece el mejor antídoto contra el sinuoso tramo que conduce a Villamayor de Monjardín. A partir de aquí, hasta Los Arcos, los viñedos y olivares son los únicos aliados que evitan caer en los soliloquios producidos por las pistas de concentración y la ausencia de poblaciones intermedias. Desde Los Arcos, población con todos los servicios, existe la alternativa de continuar hasta Torres del Río, depositaria de la iglesia románica del Santo Sepulcro

### El itinerario

De frente por las calles la Rúa, San Nicolás y Camino de Logroño. Partimos por los primeros rincones que dieron vida a **Estella**, poblados por francos gracias al Fuero otorgado por el rey Sancho Ramírez en el 1090. Entre la Rúa y San Nicolás, a un lado el **Palacio de los Reyes de Navarra**, del siglo XII y fachada porticada, y al otro la moderna escalinata que conduce a **San Pedro de la Rúa**, iglesia de bella portada y mejor claustro que parece vencer las leyes de la gravedad. Se sale a la calle de Zalatorre y seguimos de frente tras la rotonda. Después de la gasolinera nos desviamos ligeramente a la derecha y continuamos hasta **Ayegui**, antiguo señorío eclesiástico que posee su propio ayuntamiento y que se encuentra ensamblado físicamente con Estella (Km 2).

La ruta tradicional desciende hasta la **fuente del Vino** y el **Monasterio de Irache**. La pila mana agua y también vino desde 1991 y permite refrescarse antes de llegar al cenobio de Irache, situado bajo **Montejurra** desde el siglo XI. Reúne todos los estilos posibles y hoy se encuentra deshabitado. Al dejarlo atrás llegamos a un punto donde se presentan dos opciones para seguir: la primera, más boscosa y de frente, va por las laderas de Montejurra y pasa por **Luquin**; la segunda, hacia la derecha, es la más tradicional y visita Azqueta y Villamayor de Monjardín. Ambas variantes se juntan antes de Los Arcos. Elegimos la tradicional, que nos lleva a cruzar la N-111 y transitar por un vial de servicio entre el **Camping Iratxe** y la urbanización del mismo nombre (Km 4). Un túnel da acceso a un camino rodeado

por terrenos de labor que más adelante penetra entre masas apretadas de carrascas. La senda se aborta fugazmente para cruzar la carretera de Igúzquiza pero nos acoplamos de nuevo a ella y seguimos hasta **Azqueta**, localidad con bar reciente donde vive Pablo Sanz Zudaire, apodado **Pablito el de las Varas**. Mítico en el Camino, Pablito construye y ofrece desde 1986 varas de avellano a los peregrinos que se acercan hasta su casa (Km 7,4).

Quién sabe si con un bordón nuevo dejamos Azqueta y, pasadas unas naves, giramos a la izquierda para ganar la partida al desnivel entre viñedos. Al borde del camino hay un aljibe medieval conocido por la **fuelle de los Moros**, pensado para saciar a los peregrinos medievales, y más adelante se encuentra ya **Villamayor de Monjardín** (Km 9,2). Arriba, en la cumbre del monte Monjardín, se hallan los restos del **castillo de San Esteban de Deyo**. En el pueblo destaca la **iglesia de San Andrés**, románica del siglo XII y con torre barroca del XVIII. Fue restaurada entre 1973 y 1984 y su mayor tesoro es una antigua cruz procesional de plata que ya tiene réplica en la catedral de la localidad polaca de Torun. Villamayor también es famosa por su bodega y son sus propios viñedos los que se encargan de guiarnos por el valle que un día fue conocido como San Esteban de la Solana. Dos kilómetros después llegamos al cruce de la carretera de Urbiola, con fuente para hidratarnos bien y sobrellevar los próximos diez kilómetros sin poblaciones intermedias y a través de largas y monótonas pistas de concentración (Km 11,3). Unos textos de R. Ábrego animan este tramo solitario. En un panel, uno de ellos nos informa de que en un lugar cercano, en 1873, el general liberal Domingo Moriones y su ejército fueron derrotados por los carlistas (Km 13,3).

Hora y media después entramos en **Los Arcos** por el paraje de San Vicente y la calle Mayor. El pueblo conserva gran parte de su legado histórico y los antiguos hospitales de peregrinos de **Santa María, Santa Brígida y San Lázaro** han pasado el testigo a un buen número de albergues más modernos. Se llega hasta la plaza porticada de **Santa María** donde se ubica la iglesia del mismo nombre, un monumental edificio en el que se dan cita desde el románico tardío hasta el barroco. La plaza invita al descanso, merecido y necesario para afrontar el tramo final de etapa (Km 21,2).

Tras pasamos el **portal de Castilla** e inmediatamente cruzamos la carretera y el **río Odrón**. Pasadas las últimas casas de Los Arcos retornamos a otra pista agrícola que avanza en línea recta, paralela a la N-111, durante tres kilómetros. Llegados a este punto, difícil de describir pero señalado, nos desviamos a mano derecha por una senda (Km 24,8). Proseguimos por ella hasta la **regata de San Pedro** y la carretera de **Sansol**, que tomamos para llegar hasta esta localidad (Km 28). La abandonamos junto a un chalé ya a la vista de **Torres del Río**. Un rápido descenso, bajo el puente de la carretera, nos sitúa a las puertas de esta población final de etapa. Cuesta subir por sus empinadas calles y dar con la **iglesia del Santo Sepulcro**, templo octogonal del siglo XII que mantiene una torre adosada que pudo utilizarse como faro para guiar a los peregrinos que nos precedieron siglos atrás (Km 29).

## Las dificultades

Sube y baja hasta Villamayor de Monjardín:

Es la parte más accidentada. A partir de Villamayor la orografía es muy favorable.

## Observaciones

Entre Estella y Logroño hay 49 kilómetros que habitualmente se recorren en dos jornadas. Tenemos la opción de finalizar en Los Arcos, población con todos los servicios y donde en verano, ante la gran afluencia, habilitan el polideportivo para alojar a más peregrinos o continuar la etapa hasta Torres del Río. También una buena alternativa que reflejamos para acortar el trayecto de la etapa que finaliza en Logroño. Torres del Río cuenta desde 2010 con tres albergues.

Conviene proveerse de comida en Estella. Azqueta, en el kilómetro siete y medio, tiene bar desde 2008. No hay que confiarse y conviene recoger agua en la fuente que hay dos kilómetros después de Villamayor de Monjardín. Es la última hasta Los Arcos.

## En imágenes



## Qué ver, qué hacer

- **VILLAMAYOR DE MONJARDÍN:**
  - **Castillo de San Esteban de Deyo:**

Sancho Garcés, un busto suyo lo recuerda en la plaza de Villamayor, ocupó en el año 905 el trono del Reino de Pamplona. Este rey reconquistó tierras cercanas a Pamplona aún en manos de la dinastía musulmana de los Banu Qasi. Una de las plazas ganadas fue Monjardín y su castillo de San Esteban de Deyo. Se cree que en esta fortaleza situada sobre el monte Monjardín está enterrado junto a su único hijo García Sánchez. El castillo comenzó su declive tras la anexión de Navarra por Castilla en el 1512 pero aún conserva la ermita, el aljibe y otras dependencias. Hasta principios del siglo XX también albergó la valiosa cruz procesional de plata que hoy puede verse en la iglesia del pueblo.
  - **Iglesia de San Andrés:**

Restaurada entre 1973 y 1984, es románica del siglo XII y su torre es barroca del XVIII. Destaca la portada románica y la puerta de herrajes medievales pero su mayor tesoro es una cruz de plata que ya tiene réplica en la catedral de la localidad polaca de Torun. Gracias al capricho de un obispo de esta ciudad que quedó impactado al verla en una visita a Navarra.
- **LOS ARCOS:**

Los Arcos fue romanizado y su término, se cree, estaba enclavado en la circunscripción militar de la ciudad de *Curnonium*, citada por Ptolomeo en su Geografía Ibérica. Conquistada por los musulmanes y reconquistada a su vez por el rey Sancho Garcés en el siglo X, Los Arcos recibió el fuero de manos del rey navarro Sancho VI el Sabio en el año 1175. Por aquellas fechas al área dominante de Los Arcos pertenecían los núcleos de Torres del Río, Sansol, Armañanzas, Eregortes y Villanueva. El fuero y la peregrinación a Santiago propició en Los Arcos una época de bonanza: el comienzo de las obras de la iglesia de Santa María, la construcción de hospitales, las ferias y mercados, etc. Durante casi tres siglos, entre 1463 y 1753, Los Arcos fue una población perteneciente al Reino de Castilla.

  - **Iglesia de Santa María:**

Tras pasar la plaza de la fruta se gira hacia la plaza de Santa María donde se encuentra esta monumental iglesia. Comenzó a construirse a finales del XII y no paró de reformarse y ampliarse hasta el siglo XIX, circunstancia por la que atesora desde el románico hasta el neoclásico, pasando por el gótico, plateresco y barroco. Merece la portada plateresca, el retablo mayor barroco, el claustro en gótico flamígero y la torre de cuatro cuerpos del XVI. En el camarín del retablo mayor se encuentra la talla de Santa María de los Arcos, Virgen negra de ojos azules.
  - **Puerta de Castilla:**

Antigua puerta principal de la muralla medieval. Fue reformada por última vez en el 2007.
- **SANSOL:**

○ Iglesia de San Zoilo:

Algo a desmano para el peregrino ya que la iglesia se encuentra en lo alto del pueblo. Es barroca del XVIII y conserva una talla gótica del XIV. Junto a la torre hay un excelente mirador sobre Torres del Río.

● TORRES DEL RÍO:

○ Iglesia del Santo Sepulcro:

La calle Carrera desemboca de bruces con una de las joyas arquitectónicas del Camino: la iglesia del Santo Sepulcro. Su presencia nubla los atributos de la población y de la parroquia de San Andrés del XVI. Monumento Histórico Artístico desde el año 1931, el Santo sepulcro es una construcción románica del siglo XII que destaca por su planta octogonal y bóveda califal de ocho arcos. El altar lo preside una talla románica de madera de Cristo crucificado. La importancia clave de esta iglesia pasó desapercibida hasta principios del siglo XX y fue la autora y viajera americana Goddard King quién reparó en ella durante su peregrinación a Santiago.

Se puede visitar llamando a Mari Carmen al 626 325 691 entre las 9 y 13 horas y por la tarde entre las 16:30 y las 19:00. La entrada cuesta un euro.

## El monumento



### Santa María de los Arcos

Presenta varios estilos, desde el románico tardío hasta el Barroco.

Planta de cruz latina de una sola nave.

### Perfil de la etapa6: Estella/Lizarra - Torres del Río del Camino Francés

